

**PROCESSO SELETIVO SIMPLIFICADO Nº 01/2026**

Edital de Abertura nº 01/2026

O **MUNICÍPIO DE SANTA TEREZINHA DO PROGRESSO/SC**, no uso de suas atribuições legais, mediante as condições estipuladas neste Edital, em conformidade com a Constituição Federal e demais disposições atinentes à matéria, em conjunto com a Comissão Organizadora de processos seletivos, nomeada através Do Decreto nº 108/2026, de 04 de março de 2026, TORNA PÚBLICO a realização de Processo Seletivo, destinado à contratação de pessoal em regime de admissão de contrato temporário (ACT) nos termos do artigo 37, inciso IX, da Constituição Federal e Lei Complementar Municipal 80/2025 e demais legislações pertinentes para atender à necessidade temporária de excepcional interesse público, com formação de cadastro de reserva.

1. DAS DISPOSIÇÕES PRELIMINARES

1.1 O Processo Seletivo a que se refere o presente Edital será executado pelo IPPEC, endereço eletrônico **www.ippec.org.br** e correio eletrônico **ippec@ippec.org.br**.

1.2 O Processo Seletivo destina-se ao provimento de vagas de caráter temporário, de forma imediata, bem como a formação de cadastro de reserva para preenchimento de eventuais vagas que vierem a surgir durante a vigência do processo seletivo, em decorrência das hipóteses previstas na Lei Complementar 80/2025 ou outra que vier substituí-la, para atender excepcional interesse público de acordo com a Tabela 3.1 deste Edital.

1.3 A convocação para as vagas informadas na Tabela 3.1 deste Edital será feita de acordo com a necessidade e a conveniência do Poder Executivo Municipal, dentro do prazo de validade do processo seletivo.

1.4 Os requisitos e as atribuições dos cargos estão relacionados no Anexo I deste Edital.

1.5 Os conteúdos programáticos da prova objetiva encontram-se no Anexo II deste Edital.

1.6 Não serão fornecidas, por telefone ou e-mail, informações a respeito de datas, locais e horários de realização das provas e demais eventos. O candidato deverá observar rigorosamente as formas de divulgação estabelecidas neste Edital e demais publicações no endereço eletrônico **www.ippec.org.br**.

1.7 É de inteira responsabilidade do candidato, ler e tomar ciência de todos itens constantes no presente edital.

1.8 Este edital tem prazo de validade de 1 (um) ano a contar da data de homologação do certame, podendo ser prorrogado por mais 1 (um) ano por interesse da administração pública.

1.9 Os contratos poderão ser firmados com prazo de até 12 meses, conforme as hipóteses de contratação estabelecidas no art. 20º da Lei Complementar 80/2025 e poderão ser prorrogados apenas uma vez e pelo prazo máximo da vigência do contrato original, por interesse público e necessidade da Administração Municipal. Poderão ser rescindidos os contratos a qualquer tempo, observados as disposições legais e interesse público da administração.

2. DO CRONOGRAMA

2.1 Os candidatos interessados, deverão se ater aos prazos estabelecidos e acompanhar cada etapa conforme cronograma estabelecido neste edital.

Tabela 2.1

DATAS	ETAPA OU ATIVIDADE
13/03/2026	Publicação do Edital
13/03 a 25/03/2026	Período de Inscrição com isenção da taxa de inscrição
27/03/2026	Publicação dos pedidos de isenção deferidos e indeferidos
30 e 31/03/2026	Prazo para recurso dos pedidos de isenção
13/03 a 14/04/2026	Período de Inscrição
15/04/2026	Último dia para pagamento do boleto bancário
22/04/2026	Publicação da relação das inscrições homologadas e divulgação dos locais para realização da prova objetiva
23 e 24/04/2026	Prazo para recurso quanto a homologação das inscrições
02/05/2026	Data Provável da Prova Objetiva (sábado)
03/05/2026 às 20 horas	Publicação do gabarito preliminar da prova objetiva no site www.ippec.org.br
04 e 05/05/2026	Recebimento de recurso contra gabarito preliminar e questões da prova objetiva
08/05/2026	Publicação do resultado da prova objetiva
11 e 12/05/2026	Recebimento de recurso contra a publicação do resultado final
13/05/2026	Edital de Homologação Final

**PROCESSO SELETIVO SIMPLIFICADO Nº 01/2026**

Edital de Abertura nº 01/2026

3. DOS CARGOS

3.1 Os cargos, a carga horária semanal, as vagas de ampla concorrência, as vagas para pessoa com deficiência (PcD), o vencimento base inicial, o valor da taxa de inscrição e os requisitos básicos para posse no cargo são os estabelecidos a seguir:

Tabela 3.1

CARGOS DE NÍVEL FUNDAMENTAL						
Cargo	Carga Horária Semanal	Vagas Ampla Concorrência	Vagas PcD	Vencimento (R\$)	Taxa de Inscrição R\$	Requisitos básicos
Motorista de Veículos Leves	40h	CR	*	R\$ 2.230,00	60,00	Ensino Fundamental e CNH categoria "B"
Motorista Escolar	40h	CR	*	R\$ 2.230,00	60,00	Ensino Fundamental e CNH categoria "C"
Motorista D	40h	CR	*	R\$ 2.500,00	60,00	Ensino Fundamental e CNH categoria "D"
Operador Nível I	40h	CR	*	R\$ 2.700,00	60,00	Ensino Fundamental e CNH categoria "C"
CARGOS DE NÍVEL MÉDIO OU TÉCNICO						
Cargo	Carga Horária Semanal	Vagas Ampla Concorrência	Vagas PcD	Vencimento (R\$)	Taxa de Inscrição R\$	Requisitos básicos
ACS Micro Área 07 - Linha Alto Alegre, Linha Peroti, Linha vista Alegre, Linha Zanatta, Parte da Cidade (Conforme mapa em anexo VII)	40h	CR	*	R\$ 3.242,00	80,00	Ensino médio completo e residir na área da comunidade em que atuar, desde a data da publicação deste edital ***
Assistente Administração e de Gestão	40h	CR	*	R\$ 2.800,00	80,00	Ensino Médio Completo

*Não há reserva de vagas para candidatos com deficiência para provimento imediato devido ao quantitativo de vagas oferecido, sendo mantido cadastro de reserva.

*** Os candidatos aos cargos de Agente Comunitário de Saúde deverão concluir com aproveitamento, curso de formação inicial, com carga horária mínima de quarenta horas que será ofertado pelo município.

3.2 A sigla "CR*" significa: Cadastro Reserva. Não há vaga para convocação imediata, mas poderá haver vacância de vagas ou criação de novas vagas no cargo durante a vigência do Processo Seletivo.

3.3. Em hipótese alguma será realizada a readaptação ou readequação da função de servidor aprovado em Processo Seletivo, devendo o(a) mesmo(a) ficar atento às atribuições do ANEXO I do referido edital. Caso o candidato não consiga desempenhar as atribuições do cargo o (a) mesmo(a) terá seu contrato encerrado.

3.4 Independente da escolaridade, as vantagens da carreira do servidor concursado não serão aplicadas aos contratados aprovados neste Processo Seletivo.

3.5 O contratado terá garantido, por ocasião das férias, um adicional correspondente a 1/3 da remuneração e 13º salário, proporcional ao período efetivamente trabalhado durante a vigência do contrato.

3.6 Quando da contratação, o Município irá determinar em qual local o servidor irá atuar, podendo ser na zona urbana ou rural, conforme necessidade do município assim como a carga horária respectiva.

3.7 A definição da carga horária contratada dos cargos será definida no momento da contratação pela Administração Municipal, observando o interesse da administração pública.

3.8 Os candidatos que vierem a ser contratados, terão seus Contratos regidos pela Lei Complementar Municipal 80/2025, Estatuto dos Servidores Públicos de Santa Terezinha do Progresso, principalmente quanto ao regime disciplinar e 81/2025, Plano de Cargos e Vencimentos dos Servidores Públicos de Santa Terezinha do Progresso, quanto as atribuições dos cargos a serem ocupados, de acordo com seus respectivos cargos. A admissão temporária é dentro do interesse e conveniência da Administração Pública, sendo os prazos vinculados a situação e a necessidade da administração.

4. REQUISITOS PARA POSSE NO CARGO

4.1 São requisitos básicos para o ingresso no quadro de servidores:

- a) ser brasileiro, nos termos da Constituição Federal;
- b) ter completado 18 (dezoito) anos;
- c) estar em pleno exercício dos direitos políticos;
- d) ser julgado APTO física e mentalmente para o exercício do cargo, em inspeção médica oficial, determinada pelo Município.
- e) possuir a escolaridade exigida e demais requisitos para o exercício do cargo;
- f) declarar expressamente o exercício ou não de cargo, emprego ou função pública nos órgãos e entidades da Administração Pública Estadual, Federal ou Municipal, para fins de verificação do acúmulo de cargos;
- g) a quitação com as obrigações eleitorais e militares;



PROCESSO SELETIVO SIMPLIFICADO Nº 01/2026

Edital de Abertura nº 01/2026

- h) não haver sofrido sanção impeditiva do exercício de cargo público;
- i) ter sido aprovado no Processo Seletivo;
- j) atender às demais exigências contidas neste Edital.
- k) Não estar aposentado;
- l) outros documentos exigidos conforme protocolo do Setor de Recursos Humanos do Município.

5. DAS INSCRIÇÕES

5.1 A inscrição no Processo Seletivo implica, desde logo, o conhecimento e a tácita aceitação pelo candidato das condições estabelecidas neste Edital.

5.2 As inscrições para este Processo Seletivo serão realizadas **somente via internet**. Não serão aceitas inscrições efetuadas de forma diversa da estabelecida neste item.

5.3 O período para a realização das inscrições será o período estabelecido na **Tabela 2.1 – Cronograma das Etapas**, observado horário oficial de Brasília/DF, através do endereço eletrônico **www.ippec.org.br**.

5.4 Para efetuar sua inscrição, o candidato deverá:

- a) preencher o **Formulário de Solicitação de Inscrição** declarando estar ciente das condições exigidas para admissão no cargo e submetendo-se às normas expressas neste Edital;
- b) imprimir o boleto bancário gerado e efetuar o pagamento da taxa de inscrição no valor estipulado na Tabela 3.1 até a data estabelecida no cronograma deste Edital.

5.5 Em hipótese alguma, após finalizado o preenchimento do Formulário de Solicitação de Inscrição, será permitido ao candidato alterar o cargo para o qual se inscreveu.

5.6 O candidato terá sua inscrição deferida mediante o pagamento correto do boleto bancário.

5.6.1 Não será permitida a inscrição para dois ou mais cargos.

5.6.2 No caso de duas ou mais inscrições de um mesmo candidato será considerada a última inscrição realizada (com isenção ou pagamento) com data e horário mais recente, independente da data em que o pagamento tenha sido realizado. As demais inscrições serão canceladas automaticamente, não havendo ressarcimento do valor pago, ou transferência do valor pago para outro candidato ou ainda para inscrição realizada para outro cargo.

5.7. Declaração falsa ou inexata dos dados constantes no Formulário de Solicitação de Inscrição, bem como a falsificação de declarações ou de dados e/ou outras irregularidades na documentação, determinará o cancelamento da inscrição e anulação de todos os atos dela decorrentes, implicando, em qualquer época, na eliminação automática do candidato sem prejuízo das cominações legais cabíveis. Caso a irregularidade seja constatada após a admissão do candidato, o mesmo terá seu contrato rescindido de imediato.

5.8 O pagamento da taxa de inscrição poderá ser efetuado em toda a rede bancária ou Casas Lotéricas, até a data de seu vencimento. **As inscrições realizadas com pagamento após a data prevista como prazo final para pagamento não serão deferidas.**

5.9 O IPPEC, em nenhuma hipótese, processará qualquer registro de pagamento com data posterior à estabelecida no cronograma deste edital. O valor referente ao pagamento da taxa de inscrição não será devolvido em hipótese alguma.

5.10 Não serão aceitas inscrições pagas em cheque que venha a ser devolvido por qualquer motivo, nem as pagas em depósito, PIX ou transferência bancária, tampouco as de programação de pagamento que não sejam efetivadas.

5.11 O IPPEC e o Município não se responsabilizam por solicitação de inscrição via internet não recebida por motivos de ordem técnica dos computadores, falhas de comunicação e/ou congestionamento das linhas de comunicação, bem como outros fatores de ordem técnica que impossibilitem a transferência de dados.

5.12 Quanto ao indeferimento da solicitação de inscrição, caberá interposição de recurso, protocolado em formulário próprio, disponível no endereço eletrônico **www.ippec.org.br**, no período estipulado para interposição de recurso, explícita na **Tabela 2.1 – Cronograma**, observado o horário oficial de Brasília/DF.

5.13 Os candidatos **Adventistas do Sétimo Dia** inscritos nos cargos que realização prova no sábado, poderão solicitar a alteração de horário de aplicação da Prova Escrita.

5.14 Os candidatos Adventistas do Sétimo Dia, deverão enviar através de link específico no site www.ippec.org.br, requerimento devidamente preenchido e assinado, conforme Anexo VI deste edital, devidamente assinado pelo candidato e da autoridade responsável pela crença religiosa, destacando que o candidato faz parte da relação de membros da instituição religiosa, até o prazo previsto para a realização das inscrições estabelecido na **Tabela 2.1 – Cronograma das Etapas**, observado horário oficial de Brasília/DF, solicitando alteração do horário da aplicação da prova. Os arquivos devem ser no formato: pdf ou jpg(foto).

5.15 Os candidatos Adventistas do Sétimo Dia que solicitarem a alteração do horário da prova, deverão comparecer ao local de realização a ser estipulado no edital de homologação das inscrições no mesmo dia e horário dos demais candidatos, portando caneta esferográfica de tinta cor preta, documento de identidade e alimentação, quando serão encaminhados para



PROCESSO SELETIVO SIMPLIFICADO Nº 01/2026

Edital de Abertura nº 01/2026

sala especial, onde no qual ficarão isolados e incomunicáveis até as 18:00h, quando serão autorizados a fazer à prova escrita deste processo seletivo, destacando que não será fornecida alimentação.

5.16 Os candidatos Adventistas do Sétimo Dia não poderão fazer uso de celular ou outros equipamentos eletrônicos durante a espera do pôr do sol.

5.17 Os candidatos Adventistas do Sétimo Dia que descumprirem com o estabelecido neste edital não poderão realizar prova escrita em outro horário e serão automaticamente desclassificados do certame.

6 DAS VAGAS RESERVADAS

6.1 DAS VAGAS DESTINADAS A CANDIDATOS PORTADORES DE DEFICIÊNCIA

6.1.1 Às pessoas com deficiência serão reservadas 5% (cinco por cento) das vagas destinadas a cada cargo e das que vierem a ser criadas durante o prazo de validade do Processo Seletivo, desde que as atribuições do cargo sejam compatíveis com a deficiência. As disposições deste Edital, referentes às Pessoas com Deficiência, que se enquadra na definição do artigo 1º da Convenção sobre os Direitos da Pessoa com Deficiência da Organização das Nações Unidas (Decreto Legislativo nº 186/2008 e Decreto Federal nº 6.949, de 25 de agosto de 2009), combinado com os artigos 3º e 4º, do Decreto Federal nº 3.298, de 20 de dezembro de 1999, Lei nº 7.853/89, Lei nº 12.764/12 regulamentada pelo Decreto Federal nº 8.368/14, Súmula 377 do Superior Tribunal de Justiça – STJ, Lei nº 13.146/15 (Estatuto da Pessoa com Deficiência).

6.1.1.1 Caso a aplicação do percentual de que trata o subitem 6.1.1 deste edital resulte em número fracionado, este deverá ser elevado até o primeiro número inteiro subsequente, desde que não ultrapasse 20% das vagas oferecidas por cargo, nos termos do § 2º do artigo 5º da Lei nº 8.112/1990.

6.1.1.2 Somente haverá reserva imediata de vagas para os candidatos com deficiência nos cargos com número de vagas igual ou superior a 5 (cinco).

6.1.1.3 A compatibilidade da pessoa com deficiência com o cargo no qual se inscreveu será declarada por junta médica especial, perdendo o candidato o direito à nomeação caso seja considerado inapto para o exercício do cargo.

6.1.2 A pessoa com deficiência participará do Processo Seletivo em igualdade de condições com os demais candidatos no que se refere ao conteúdo das provas, a avaliação e aos critérios de aprovação, ao horário e ao local de aplicação da prova e às notas mínimas exigidas de acordo com o previsto no presente Edital.

6.1.3 Considera-se pessoa com deficiência aquela que se enquadra na definição do artigo 1º da Convenção sobre os Direitos da Pessoa com Deficiência da Organização das Nações Unidas (Decreto Legislativo nº 186/2008 e Decreto Federal nº 6.949, de 25 de agosto de 2009), combinado com os artigos 3º e 4º, do Decreto Federal nº 3.298, de 20 de dezembro de 1999, Lei nº 7.853/89, Lei nº 12.764/12 regulamentada pelo Decreto Federal nº 8.368/14, Súmula 377 do Superior Tribunal de Justiça – STJ, Lei nº 13.146/15 (Estatuto da Pessoa com Deficiência).

6.1.4 Para concorrer como Pessoa com Deficiência ou a condições especiais para realização da prova e da candidata lactante, o candidato deverá:

6.1.4.1 a) Acessar o site **www.ippec.org.br**;

b) efetuar sua inscrição no Processo Seletivo no período estabelecido na **Tabela 2.1 - Cronograma**, através do site **www.ippec.org.br**.

c) Enviar o formulário de solicitação de reserva de vagas para PESSOA COM DEFICIÊNCIA (PCD) permanente ou temporária, devidamente preenchido e assinado, conforme **Anexo IV** deste Edital e o laudo médico com as informações descritas no item a seguir;

6.1.4.1.1 O laudo médico deverá estar redigido em letra legível e dispor sobre a espécie e o grau ou nível da deficiência da qual o candidato é portador, com expressa referência ao código correspondente de Classificação Internacional de Doença – CID, com citação do nome por extenso do candidato, carimbo indicando o nome, número do CRM e a assinatura do médico responsável por sua emissão. Somente serão considerados os laudos médicos **emitidos nos últimos 12 (doze) meses** anteriores à data da realização da inscrição.

6.1.4.1.2 Enviar através de link específico de CANDIDATOS PORTADORES DE NECESSIDADES ESPECIAIS no site **www.ippec.org.br**, dentro do prazo estipulado no cronograma deste Edital, os seguintes documentos:

a) **Anexo IV** devidamente preenchido e assinado e

b) laudo médico.

6.1.4.1.2.1 O candidato deve estar "logado" no site para enviar os documentos.

6.1.5 O candidato com deficiência que não proceder conforme as orientações deste item será considerado como não portador de deficiência, perdendo o direito à reserva de vaga para Pcd e passando à ampla concorrência. Nestes casos, o candidato não poderá interpor recurso em favor de sua situação.



PROCESSO SELETIVO SIMPLIFICADO Nº 01/2026

Edital de Abertura nº 01/2026

6.1.6 Caso a deficiência não esteja de acordo com os termos da Organização Mundial da Saúde e da Legislação supracitada neste item, a opção de concorrer às vagas destinadas às pessoas com deficiência será desconsiderada, passando o candidato à ampla concorrência.

6.1.7 O deferimento das inscrições dos candidatos que se inscreverem como pessoa com deficiência estará disponível no Edital de homologação das inscrições, disponível no endereço eletrônico **www.ippec.org.br** em data disponível na **Tabela 2.1 - Cronograma**.

6.1.10 Da candidata lactante:

6.1.7.1 O candidato que tiver a sua inscrição indeferida como PcD, poderá impetrar recurso, em formulário próprio disponível no endereço eletrônico **www.ippec.org.br**, no período proposto na **Tabela 2.1 - Cronograma**, observado horário oficial de Brasília/DF.

6.1.8 O candidato inscrito como Pessoa com Deficiência, se aprovado no Processo Seletivo, terá seu nome divulgado na lista geral dos aprovados e na lista dos candidatos aprovados específica para pessoas com deficiência.

6.1.9 Não havendo candidatos aprovados para a vaga reservada às pessoas com deficiência, esta será preenchida com estrita observância da ordem de classificação geral.

6.1.10 Da candidata lactante:

6.1.10.1 A candidata que tiver necessidade de amamentar, durante a realização da prova, deverá:

6.1.10.1.1 Levar acompanhante;

6.1.10.1.2 Levar certidão de nascimento do lactente (cópia simples) ou laudo médico (original ou cópia autenticada) que ateste esta necessidade.

6.1.10.2 A candidata que necessitar amamentar deverá ainda levar um acompanhante, sob pena de ser impedida de realizar a prova na ausência deste. O acompanhante ficará responsável pela guarda do lactente em sala reservada para amamentação. Contudo, durante a amamentação, é vedada a permanência de quaisquer pessoas que tenham grau de parentesco ou de amizade com a candidata no local.

6.1.10.3 Ao acompanhante não será permitido o uso de quaisquer dos objetos e equipamentos eletrônicos durante a realização do certame.

6.1.10.4 Nos horários previstos para amamentação, a candidata lactante poderá ausentar-se, temporariamente, da sala de prova acompanhada de uma fiscal. Não será concedido tempo adicional para a candidata que necessitar amamentar, a título de compensação durante o período de realização da prova.

6.1.11 O IPPEC não receberá qualquer documento entregue pessoalmente em sua sede.

6.1.12 Não haverá devolução da cópia da certidão de nascimento, laudo médico original ou cópia autenticada, bem como quaisquer documentos enviados e não serão fornecidas cópias desses documentos.

6.1.13 O IPPEC não se responsabiliza por qualquer tipo de extravio que impeça a chegada da referida documentação ao seu destino.

6.1.14 O deferimento das solicitações de condição especial estará disponível aos candidatos no endereço eletrônico **www.ippec.org.br** em data provável estabelecido na **Tabela 2.1 - Cronograma**. O candidato que tiver a sua solicitação de condição especial indeferida poderá impetrar recurso, em formulário próprio disponível no endereço eletrônico **www.ippec.org.br** no período estabelecido na **Tabela 2.1 - Cronograma**, observado horário oficial de Brasília/DF.

7 - DA ISENÇÃO DA TAXA DE INSCRIÇÃO

7.1.1 – Haverá isenção total da taxa de inscrição para o candidato que:

a) for beneficiário da Lei Federal nº 13.656, de 30 de abril de 2018, que estiver inscrito no Cadastro Único para Programas Sociais do Governo Federal – CadÚnico, cuja renda familiar mensal per capita seja inferior ou igual a meio salário-mínimo nacional, até a data da inscrição no Concurso Público, nos termos do Decreto Federal nº 11.016, de 29 de março de 2022; **ou**

b) for Doador de Sangue, nos termos da Lei Estadual nº 10.567, de 07/11/1997 e Lei Municipal 1.740/2025; **ou**

c) for Doador de Medula, nos termos da Lei Estadual nº 10.567, de 07/11/1997; **ou**

d) possuir renda que não ultrapasse a dois salários mínimos, nos termos da Lei Estadual nº 11.289, de 27 de dezembro de 1999; **ou**

e) for voluntário da Justiça Eleitoral ou jurados que atuarem no Tribunal do Júri, nos termos da Lei Estadual nº 17.998/2020.

7.1.2 - A declaração falsa sujeitará o candidato às sanções previstas em lei, aplicando-se, ainda, o disposto no parágrafo único do art. 10 do Decreto n.º 83.936/1979.

7.1.3 - Não será aceita solicitação de isenção de pagamento de valor de inscrição via fax ou via correio eletrônico.

7.1.4 - A relação dos pedidos de isenção deferidos e indeferidos será divulgada no diário oficial do Município e no site **www.ippec.org.br** na data estabelecida na **Tabela 2.1 - Cronograma**.



PROCESSO SELETIVO SIMPLIFICADO Nº 01/2026

Edital de Abertura nº 01/2026

7.1.5 - Os candidatos que tiverem seus pedidos de isenção indeferidos deverão acessar o endereço eletrônico **www.ippec.org.br**, imprimir o boleto para pagamento da taxa de inscrição e efetuar o pagamento até o prazo estabelecido na **Tabela 2.1 - Cronograma**, conforme procedimentos descritos neste edital.

7.1.6 – O prazo de recurso estabelecido na **Tabela 2.1 - Cronograma**, não permite aos recorrentes o acréscimo de documentos que não foram enviados em data correta, bem como documentos em desacordo com o item 7 e seguintes subitens.

7.1.1.1 - O candidato que faz jus ao benefício deverá:

a) Acessar o site **www.ippec.org.br**;

b) efetuar sua inscrição no Concurso Público no período estabelecido na **Tabela 2.1 - Cronograma**, através do site **www.ippec.org.br**.

c) Preencher a declaração de que atende à condição estabelecida nos itens anteriores, conforme **Anexo III** deste edital.

d) Enviar através de link específico de ISENTOS no site **www.ippec.org.br**, dentro do prazo estipulado no cronograma deste Edital, os seguintes documentos (digitalizados – pode ser uma foto, desde que em boa qualidade) sob pena de indeferimento na ausência de qualquer um dos documentos abaixo relacionados:

7.2 BENEFICIADOS PELA LEI ESTADUAL Nº 11.289/99:

7.2.1 Requerimento de isenção **Anexo III** devidamente preenchido;

7.2.2 Candidato que esteja empregado: Comprovante de renda do candidato (igual ou inferior a 2 (dois) salários mínimos-nacional); ou

7.2.3 Candidato desempregado: Declaração a próprio punho preenchida e assinada que se encontra desempregado e fotocópia da Carteira de Trabalho da Previdência Social – CTPS (da folha de identificação e das folhas em que constarem os contratos de trabalho, mesmo sem nenhum registro).

7.3 OS CANDIDATOS DOADORES DE SANGUE OU DE MEDULA CONFORME LEI ESTADUAL Nº 10.567/97 E LEI MUNICIPAL Nº 1740/2025

7.3.1 Requerimento de isenção **Anexo III** devidamente preenchido

7.3.2 Documento que comprove sua condição de doador de sangue ou de medula, de acordo com os requisitos exigidos na Lei nº. 10.567/97, ou ainda, documento que comprove equiparação de doador de sangue como integrante de Associações de Doadores de Sangue. O documento para comprovação da condição de doador de sangue ou de medula deverá ser expedido por órgão oficial ou entidade credenciada coletora, discriminando o número e as correspondentes datas em que foram realizadas as doações, em número não inferior a 02 (duas) para doações de sangue.

7.4 BENEFICIADOS PELA LEI 13.656 DE 30 DE ABRIL DE 2018

7.4.1 Requerimento de isenção **Anexo III** devidamente preenchido;

7.4.2 Comprovante de Cadastramento atualizado no Cadastro Único para Programas Sociais do Governo Federal com assinatura e carimbo do servidor emitente, com data de emissão não superior a 90 (noventa) dias da data de publicação do presente edital. O referido documento poderá ser obtido nos órgãos ligados a Assistência Social dos Municípios;

7.5 BENEFICIADOS PELA LEI ESTADUAL Nº 17.998/20

7.5.1 Requerimento de isenção **Anexo III** devidamente preenchido;

7.5.2 Certidão expedida pela Justiça Eleitoral ou da Vara Criminal do Tribunal do Júri competente, o serviço prestado à Justiça Eleitoral ou Tribunal do Júri, por, no mínimo, dois eventos eleitorais (Eleição, plebiscito ou referendo) ou Júri, consecutivos ou não. Documento deverá conter o nome completo do eleitor ou jurado, a função desempenhada, o turno e a data da eleição e/ou as datas em que prestou serviço de jurado perante o Tribunal do Júri, nos termos da Lei nº 17.998/2020.

8. DO DEFERIMENTO DAS INSCRIÇÕES

8.1 O edital de deferimento das inscrições será divulgado no endereço eletrônico **www.ippec.org.br**, em data provável disponível na **Tabela 2.1 - Cronograma**.

8.2 No edital de deferimento das inscrições constará a listagem dos candidatos às vagas para ampla concorrência, às vagas para pessoa com deficiência e dos candidatos solicitantes de condições especiais para a realização da prova.

8.3 Quanto ao indeferimento de inscrição, caberá pedido de recurso, sem efeito suspensivo, em formulário próprio, disponível no endereço eletrônico **www.ippec.org.br** no **período estabelecido na Tabela 2.1 - Cronograma**, tendo início as **08h até 23h59min da data final estipulada**, observado o horário oficial de Brasília/DF.

8.4 O IPPEC, quando for o caso, submeterá os recursos à Comissão Especial do Processo Seletivo, a qual decidirá sobre o pedido de reconsideração e divulgará o resultado através de edital disponibilizado no endereço eletrônico **www.ippec.org.br**.

**PROCESSO SELETIVO SIMPLIFICADO Nº 01/2026**

Edital de Abertura nº 01/2026

8.5 - No Edital de homologação das inscrições, será publicada a relação de pedidos especiais deferidos e indeferidos para realização da prova escrita. O candidato que solicitou o atendimento especial e cumpriu fielmente o item 6.4 deste Edital e não constar nesta relação, deverá protocolar recurso, solicitando o atendimento especial que necessita.

8.5.1 - O candidato portador de necessidades especiais, que não recorrer no prazo estipulado em Edital, NÃO poderá reclamar ou solicitar condições especiais no dia da prova.

9. DAS FASES DO PROCESSO SELETIVO

9.1 O Processo Seletivo constará das seguintes provas e fases:

9.1.1 Primeira etapa: realização de prova escrita objetiva, aplicada a todos os candidatos, possuindo caráter eliminatório e classificatório.

9.1.2 Segunda etapa: realização de exame pré-admissional para verificar se o candidato preenche todos os requisitos para investidura no cargo, que será realizado no momento da contratação do candidato classificado.

Observação: A ausência do candidato em qualquer uma das etapas eliminatórias nas datas e horários estabelecidos em edital próprio desclassifica automaticamente o candidato do presente Processo Seletivo.

9.2 DA PRIMEIRA ETAPA – PROVA OBJETIVA

9.2.1 A prova escrita será composta de **20** questões, abrangendo as seguintes áreas de conhecimento, para os cargos:

Conteúdos	Quantidade de Questões	Peso Individual	Total de pontos
Língua Portuguesa	05	4,0	20,00
Matemática/Raciocínio Lógico	05	4,0	20,00
Conhecimentos Gerais	05	4,0	20,00
Conhecimentos Específicos do cargo	05	8,0	40,00
TOTAL DE PONTOS NA PROVA			100,00

9.2.3 - Os conteúdos programáticos estão disponibilizados no **Anexo II - Conteúdos Programáticos**, observando-se a especificidade para cada cargo e estarão disponíveis no site **www.ippec.org.br**.

9.2.4 DAS CONDIÇÕES DE REALIZAÇÃO DA PROVA OBJETIVA

9.2.4.1 A prova objetiva será aplicada na cidade de Santa Terezinha do Progresso, Estado de Santa Catarina podendo ser aplicada também em cidades vizinhas, caso o número de inscritos exceda a capacidade de alocação do município.

9.2.4.2 A prova objetiva será aplicada no domingo, conforme distribuição de cargos previstas no item 5.6.1 deste Edital.

9.2.4.3 O IPPEC poderá utilizar sala(s) existentes e/ou extra(s) nos locais de aplicação da prova, alocando ou remanejando candidatos para essa(s), conforme as necessidades.

9.2.4.4 A prova objetiva será aplicada em data provável conforme **Tabela 2.1 - Cronograma**, em horário e local a ser informado através de edital disponibilizado no endereço eletrônico **www.ippec.org.br**.

9.2.4.5 O horário de início da prova será o mesmo, ainda que realizada em diferentes locais.

9.2.4.6 Havendo alteração da data prevista, a prova poderá ocorrer em sábados, domingos e feriados. Despesas provenientes da alteração de data serão de responsabilidade do candidato.

9.2.5 O ensalamento será publicado no dia da publicação do Edital de Homologação das inscrições.

9.2.5.1 Serão de responsabilidade exclusiva do candidato a identificação correta de seu local de realização das provas e o comparecimento no horário determinado, observado o horário oficial de Brasília/DF.

9.2.6 O local ou horário de realização da prova objetiva, constante no Edital de homologação das inscrições e no ensalamento, divulgado conforme subitens anteriores, não será alterado em hipótese alguma a pedido do candidato.

9.2.7 O candidato deverá comparecer **com antecedência mínima de 30 (trinta) minutos** do horário fixado para o fechamento do portão de acesso ao local de realização da prova, munido de **caneta esferográfica de tinta azul ou preta e seu documento oficial de identificação com foto (documento físico)**.

9.2.8 São considerados documentos de identidade as carteiras e/ou cédulas de identidade expedidas pelas Secretarias de Segurança, pelas Forças Armadas, pela Polícia Militar, pelo Ministério das Relações Exteriores, cédulas de identidade fornecidas por ordens e conselhos de classe, que, por lei federal, valem como documento de identidade, a Carteira de Trabalho e Previdência Social, bem como a Carteira Nacional de Habilitação com foto, nos termos da Lei nº 9.503, art.159, de 23/9/97.

9.2.9 No caso de perda ou roubo do documento de identificação, o candidato deverá apresentar certidão que ateste o registro da ocorrência em órgão policial expedida no máximo, 30 (trinta) dias da data da realização da prova objetiva e, ainda, ser submetido à identificação especial, consistindo na coleta de impressão digital e imagem.



PROCESSO SELETIVO SIMPLIFICADO Nº 01/2026

Edital de Abertura nº 01/2026

9.2.10 Não serão aceitos como documentos de identidade protocolos de solicitação de documentos, certidões de nascimento e de casamento, títulos eleitorais, carteiras funcionais sem valor de identidade, Carteira de Habilitação sem foto, carteira de estudante, Carteiras de Agremiações Desportivas, fotocópias dos documentos de identidade, ainda que autenticadas, bem como documentos ilegíveis e/ou não identificáveis, ainda, não serão aceitos quaisquer tipos de documentos na forma "digital".

9.2.11 Não haverá segunda chamada para a prova objetiva, ficando o candidato ausente, por qualquer motivo, eliminado do Concurso Público.

9.2.12 Após a abertura do pacote de provas, o candidato não poderá consultar ou manusear qualquer material de estudo ou leitura.

9.2.13 Em hipótese alguma será permitido ao candidato:

9.2.13.1 prestar a prova sem que esteja portando um documento oficial de identificação original com fotografia;

9.2.13.2 realizar a prova sem que sua inscrição esteja previamente confirmada;

9.2.13.3 ingressar no local de prova após o fechamento do portão de acesso;

9.2.13.4 realizar a prova fora do horário ou espaço físico pré-determinados;

9.2.13.5 comunicar-se com outros candidatos durante a realização da prova;

9.2.13.6 portar indevidamente e/ou fazer uso de quaisquer dos objetos e/ou equipamentos citados no item 12 deste Edital;

9.2.13.7 em toda e quaisquer dependências físicas onde será realizada a prova, o uso de quaisquer dispositivos eletrônicos relacionados no item 12 deste edital. É expressamente proibida a realização de qualquer tipo de imagem, por qualquer meio eletrônico, do local de prova, por parte do candidato, cabendo ao IPPEC a aplicação da penalidade devida.

9.2.14 O IPPEC recomenda que o candidato não leve nenhum dos objetos ou equipamentos relacionados no item 12 deste Edital. Caso seja necessário o candidato portar algum desses objetos, estes deverão ser obrigatoriamente acondicionados em envelopes de guarda de pertences fornecidos pelo IPPEC e conforme o previsto neste Edital. **Os candidatos deverão desligar os celulares antes do acondicionamento no envelope, garantindo assim que nenhum som será emitido, inclusive do despertador caso esteja ativado.**

9.2.15 O IPPEC não ficará responsável pela guarda de quaisquer objetos pertencentes aos candidatos, tampouco se responsabilizará por perdas ou extravios de objetos ou de equipamentos eletrônicos ocorridos durante a realização da prova, nem por danos neles causados.

9.2.16 Não será permitida entrada de candidatos no local de prova portando armas.

9.2.17 Não será permitido o ingresso ou a permanência de pessoa estranha ao certame, em qualquer local de prova, durante a realização da prova objetiva.

9.2.18 O IPPEC poderá, a seu critério, coletar impressões digitais dos candidatos, bem como utilizar detectores de metais.

9.2.19 Ao terminar a prova objetiva, o candidato entregará, obrigatoriamente, ao fiscal de sala sua Folha de Respostas devidamente preenchida e assinada.

9.2.20 Em hipótese alguma haverá substituição da Folha de Respostas por erro do candidato.

9.2.21 O candidato deverá transcrever as respostas da prova objetiva para a Folha de Respostas, que será o único documento válido para a correção. O preenchimento da Folha de Respostas é de inteira responsabilidade do candidato, que deverá proceder conforme as instruções contidas na mesma e na capa do caderno de questões.

9.2.22 O candidato deverá assinalar as respostas das questões da prova objetiva na Folha de Respostas, preenchendo os alvéolos com caneta esferográfica de tinta azul ou preta.

9.2.23 Os prejuízos advindos de marcações feitas incorretamente na Folha de Respostas serão de inteira responsabilidade do candidato, tais como marcação rasurada, marcação não preenchida integralmente, marcações feitas a lápis, ou qualquer outro tipo diferente da orientação contida na Folha de Respostas ou na capa do caderno de questões.

9.2.24 O candidato não deverá amassar, molhar, dobrar, rasgar, manchar ou, de qualquer modo, danificar a sua Folha de Respostas, sob pena de arcar com os prejuízos advindos da impossibilidade de realização do processamento eletrônico desta.

9.2.25 Após identificado e acomodado na sala, o candidato somente poderá sair no decorrer da prova acompanhado de um fiscal de provas.

9.2.26 O candidato poderá entregar sua Folha de Respostas e deixar definitivamente o local de realização da prova objetiva somente após decorridos, no mínimo, **30 (trinta) minutos** do seu início, podendo levar consigo o Caderno de Questões, devendo, obrigatoriamente, devolver ao fiscal da sala sua Folha de Respostas devidamente preenchida e assinada.

9.2.27 Os dois últimos candidatos só poderão deixar a sala após entregarem suas Folhas de Respostas e assinarem a ata e o lacre de fechamento do envelope no qual serão acondicionadas as Folhas de Respostas da sala.



PROCESSO SELETIVO SIMPLIFICADO Nº 01/2026

Edital de Abertura nº 01/2026

9.2.28 A prova objetiva terá a duração de **02h00min**, incluído o tempo de marcação na Folha de Respostas. Não haverá, por qualquer motivo, prorrogação do tempo previsto para a realização da prova em razão do afastamento de candidato da sala de prova.

9.2.28.1 As provas serão constituídas de questões objetivas, inéditas ou de domínio público, de múltipla escolha e terá 5 (cinco) alternativas, sendo que cada questão terá apenas 1 (uma) alternativa correta, sendo atribuída pontuação 0 (zero) às questões com mais de uma opção assinalada, questões sem opção assinalada, com rasuras ou preenchidas a lápis.

9.2.28.2 aos cargos deverão obter 30,00 (trinta) pontos ou mais na prova objetiva para não ser eliminado do Processo Seletivo, além de não ser eliminado por outros critérios estabelecidos neste Edital.

10. DA DIVULGAÇÃO DO GABARITO PRELIMINAR

10.1 O **gabarito preliminar** será divulgado em data provável disponível na **Tabela 2.1 - Cronograma**, no endereço eletrônico **www.ippec.org.br**

10.2 Quanto ao gabarito preliminar divulgado caberá a interposição de recurso, devidamente fundamentado, nos termos do item 11 deste Edital.

11. DO RESULTADO FINAL E CLASSIFICAÇÃO

11.1 Os candidatos serão classificados em ordem decrescente do total de pontos.

11.2 Na hipótese de igualdade da nota final, terá preferência, sucessivamente, o candidato que:

- a) tiver maior idade, dentre os candidatos com idade igual ou superior a 60 (sessenta) anos, até a data de publicação do resultado e classificação deste Concurso Público, conforme artigo 27, parágrafo único, do Estatuto do Idoso (Lei n.º 10.741, de 1.º de outubro de 2003).
- b) obtiver maior pontuação em Conhecimentos Específicos.
- c) obtiver maior pontuação em Língua Portuguesa.
- d) obtiver maior pontuação em Matemática/Raciocínio Lógico.
- e) obtiver maior pontuação em Conhecimentos Gerais.
- f) persistindo o empate, terá preferência o candidato com mais idade (exceto os enquadrados na alínea "a" deste subitem).

11.3 O resultado final do Processo Seletivo será publicado por meio de duas listagens, a saber:

- a) Lista Geral, contendo a classificação de todos os candidatos habilitados, inclusive os inscritos como pessoa com deficiência, em ordem de classificação;
- b) Lista de Pessoas com Deficiência, contendo a classificação exclusiva dos candidatos habilitados inscritos como pessoa com deficiência, em ordem de classificação.

12. DA ELIMINAÇÃO

12.1 **Poderá ser eliminado do Processo Seletivo o candidato que:**

- 12.1.1 não estiver presente na sala ou local de realização da prova no horário determinado para o seu início;
- 12.1.2 for surpreendido, durante a realização da prova, em comunicação com outro candidato, utilizando-se de material não autorizado ou praticando qualquer modalidade de fraude para obter aprovação própria ou de terceiros;
- 12.1.3 for surpreendido, durante a realização da prova, utilizando e/ou portando indevidamente ou diferentemente das orientações deste Edital:
 - a) equipamentos eletrônicos como máquinas calculadoras, MP3, MP4, telefone celular, tablets, notebook, gravador, máquina fotográfica, controle de alarme de carro e/ou qualquer aparelho similar;
 - b) livros, anotações, réguas de cálculo, dicionários, códigos e/ou legislação, impressos que não estejam expressamente permitidos ou qualquer outro material de consulta;
 - c) relógio de qualquer espécie, óculos escuros ou quaisquer acessórios de chapelaria, tais como chapéu, boné, gorro etc.;
- 12.1.4 tenha qualquer objeto, tais como aparelho celular, aparelhos eletrônicos ou relógio de qualquer espécie, que venha a emitir ruídos, mesmo que devidamente acondicionado no envelope de guarda de pertences e/ou conforme as orientações deste Edital, durante a realização da prova;
- 12.1.5 for surpreendido dando ou recebendo auxílio para a execução da prova;
- 12.1.6 faltar com o devido respeito para com qualquer membro da equipe de aplicação da prova, com as autoridades presentes ou com os demais candidatos;
- 12.1.7 fizer anotação de informações relativas às suas respostas em qualquer outro meio, que não os permitidos;
- 12.1.8 afastar-se da sala, a qualquer tempo, sem o acompanhamento de fiscal;
- 12.1.9 ausentar-se da sala, a qualquer tempo, portando a Folha de Respostas;
- 12.1.10 descumprir as instruções contidas no caderno de questões e na Folha de Respostas;



PROCESSO SELETIVO SIMPLIFICADO Nº 01/2026

Edital de Abertura nº 01/2026

- 12.1.11 perturbar, de qualquer modo, a ordem dos trabalhos, incorrendo em comportamento indevido;
- 12.1.12 não permitir a coleta de sua assinatura e, quando for o caso, coleta da impressão digital durante a realização da prova;
- 12.1.13 for surpreendido portando qualquer tipo de arma.
- 12.1.14 recusar-se a ser submetido ao detector de metal;
- 12.1.15 ausentar-se da sala portando o caderno de questões da prova objetiva antes do tempo determinado no subitem 9.2.24;
- 12.1.16 recusar-se a entregar o material da prova ao término do tempo destinado para a sua realização;
- 12.1.17 Se, a qualquer tempo, for constatado por qualquer meio, ter o candidato se utilizado de processo ilícito, sua prova será anulada e ele será automaticamente eliminado do Processo Seletivo.

13. DOS RECURSOS

13.1 Caberá interposição de recursos, devidamente fundamentados ao IPPEC, no prazo estabelecido no cronograma, sendo das decisões objetos dos recursos, assim entendidos:

- 13.1.1 contra o indeferimento da solicitação de isenção de taxa. Não serão aceitos inclusão de documentos faltantes que não foram enviados dentro do período estabelecido;
- 13.1.2 contra o indeferimento da inscrição nas condições: pagamento não confirmado, condição especial e inscrição como pessoa com deficiência;
- 13.1.3 contra as questões da prova objetiva e o gabarito preliminar;
- 13.1.4 contra a nota final e classificação dos candidatos.
- 13.1.5 contra o resultado da prova de títulos e prova prática;

13.2 É de exclusiva responsabilidade do candidato o acompanhamento da publicação das decisões objetos dos recursos no endereço eletrônico **www.ippec.org.br**, sob pena de perda do prazo recursal.

13.3 Os recursos deverão ser protocolados em requerimento próprio disponível no endereço eletrônico **www.ippec.org.br**.

13.3.1 As alegações devem estar fundamentadas em:

- a) Citação das fontes de pesquisa;
- b) Nome dos autores;
- c) Bibliografia específica com cópia das páginas dos livros citados.

13.4 - Procedimentos para envio do recurso:

- a) Acessar o site;
- b) Preencher o formulário de recurso (**Anexo V**), fundamentar, assinar e digitalizar;
- c) Anexar as cópias escaneadas das páginas dos livros citados;
- d) Enviar através de link específico de Recursos no site **www.ippec.org.br**, dentro do prazo estipulado no cronograma deste Edital. O candidato deve estar "logado" no site para enviar recursos.

Os arquivos devem ser **preferencialmente em .pdf**. Arquivos enviados em extensões diferentes não serão analisados pela Banca e serão preliminarmente indeferidos.

13.4.1 - Será indeferido o recurso que não estiver fundamentado e não atender os dispositivos constantes nos itens acima ou for interposto fora do prazo, bem como os que contenham erro formal e/ou material em sua elaboração ou procedimentos que sejam contrários ao disposto neste Edital.

13.5 Os recursos deverão ser individuais e devidamente fundamentados. Especificamente contra questões da prova objetivas e o gabarito preliminar, este deverá estar acompanhado de citação da bibliografia.

13.6 Os recursos interpostos que não se refiram especificamente aos eventos aprazados ou interpostos fora do prazo estabelecido neste Edital não serão apreciados.

13.7 Admitir-se-á um único recurso por candidato, para cada evento referido no subitem 13.1 deste Edital.

13.8 Admitir-se-á um único recurso por questão pelo candidato, relativamente ao gabarito preliminar divulgado, não sendo aceitos em hipótese alguma recursos coletivos.

13.9 Na hipótese de alteração do gabarito preliminar por força de provimento de algum recurso, as provas objetivas serão recorrigidas de acordo com o novo gabarito.

13.10 Se da análise do recurso resultar anulação de questão(ões) ou alteração de gabarito da prova objetiva, o resultado da mesma será recalculado de acordo com o novo gabarito.

13.11 No caso de anulação de questão(ões) da prova objetiva, a pontuação correspondente será atribuída a todos os candidatos do cargo, inclusive aos que não tenham interposto recurso.

13.12 Caso haja procedência de recurso interposto dentro das especificações, poderá, eventualmente, alterar-se a classificação inicial obtida pelo candidato para uma classificação superior ou inferior.

13.13 Recurso interposto em desacordo com este Edital não será considerado.



PROCESSO SELETIVO SIMPLIFICADO Nº 01/2026

Edital de Abertura nº 01/2026

13.14 O prazo para interposição de recurso é preclusivo e comum a todos os candidatos.

13.15 Os recursos serão recebidos sem efeito suspensivo, exceto no caso de ocasionar prejuízos irreparáveis ao candidato.

13.16 Não serão aceitos recursos via fax, via correio eletrônico ou, ainda, fora do prazo.

13.17 As respostas dos recursos estarão disponíveis no link <https://ippec.org.br/login>, na área do candidato, em data da divulgação dos resultados constantes no cronograma.

13.18 A Banca Examinadora do IPPEC, responsável pela organização do certame, constitui última instância administrativa para recursos, sendo soberana em suas decisões, razão pela qual não caberão recursos ou revisões adicionais.

14. DA HOMOLOGAÇÃO DO RESULTADO FINAL

14.1 O resultado final do Processo Seletivo Simplificado, após decididos todos os recursos interpostos, será homologado pela prefeitura municipal e publicado em Diário Oficial do Município - DOM e site oficial do Município Santa Terezinha do Progresso, site <http://www.staterezhinaprogresso.sc.gov.br> e no endereço eletrônico www.ippec.org.br em duas listas, em ordem classificatória, com pontuação: uma lista contendo a classificação de todos os candidatos, inclusive a dos candidatos com deficiência, e outra somente com a classificação dos candidatos com deficiência.

15. DA CONVOCAÇÃO PARA CONTRATAÇÃO

15.1 A convocação para a contratação será feita por meio de Edital de Convocação publicado no Diário Oficial do Município - DOM e no site oficial do <http://www.staterezhinaprogresso.sc.gov.br>, conforme necessidade da administração pública, seguindo a lista de classificados do Processo Seletivo. Também será feita a convocação através de comunicado formal da Diretoria de Gestão de Pessoas – RH do Município de Santa Terezinha do Progresso, enviado através do aplicativo de WhatsApp e/ou e-mail indicado no ato da inscrição.

15.2 O candidato terá o prazo de cinco dias, para providenciar a documentação necessária, assinar a contratação e entrar em exercício, sendo que se não entrar em exercício neste prazo perderá automaticamente o direito à contratação para o qual foi convocado, autorizando a convocação do candidato seguinte da lista de classificados.

15.3 O candidato que não atender à convocação (dia e horário) para a ocupação da vaga, assim como aqueles que não aceitar a vaga oferecida no ato da convocação, será submetido à reclassificação para o final da lista dos classificados, podendo ser convocado, em caso de vaga futura.

15.4 O candidato que, sendo convocado, aceitar a vaga e em seguida desistir de ocupa-la por qualquer motivo, entrando em exercício ou não, será excluído da lista deste certame.

15.5 A contratação para o cargo dependerá de prévia inspeção médica oficial da Prefeitura Municipal. O candidato convocado somente será contratado se for julgado APTO física e mentalmente para o exercício do cargo. Caso seja considerado inapto para exercer o cargo, não será admitido, perdendo automaticamente a vaga, sendo convocado o próximo habilitado da lista, obedecida a ordem de classificação.

15.6 O candidato convocado deverá comparecer no prazo estipulado na Diretoria de Recursos Humanos da Prefeitura Municipal para apresentar os documentos de sua contratação.

16. DAS DISPOSIÇÕES FINAIS

16.1 Os itens deste Edital poderão sofrer eventuais alterações, atualizações ou acréscimos, enquanto não consumada a providência do evento que lhes disser respeito, circunstância que será mencionada em Comunicado ou Aviso Oficial, oportunamente divulgado pela prefeitura municipal no endereço eletrônico www.ippec.org.br.

16.2 Qualquer inexatidão e/ou irregularidade constatada nas informações e documentos do candidato, mesmo que já tenha sido divulgado o resultado deste Processo Seletivo Simplificado e embora o candidato tenha obtido aprovação, levará a sua eliminação, sem direito a recurso, sendo considerados nulos todos os atos decorrentes da sua inscrição.

16.3 É de inteira responsabilidade do candidato acompanhar as publicações oficiais de todos os comunicados e Editais referentes ao Processo Seletivo Simplificado de que trata este Edital.

16.4 Não haverá segunda chamada para quaisquer das fases do Processo Seletivo Simplificado, seja qual for o motivo da ausência do candidato, nem serão aplicadas provas em locais ou horários diversos dos estipulados no documento de confirmação de inscrição, neste Edital e em outros Editais referentes às fases deste Processo Seletivo Simplificado.

16.5 O não comparecimento do candidato a qualquer das fases obrigatórias acarretará na sua eliminação do Processo Seletivo Simplificado.

16.6 O IPPEC não se responsabiliza por quaisquer cursos, textos e apostilas referentes a este Processo Seletivo Simplificado.

16.7 O candidato que necessitar atualizar dados pessoais e/ou endereço residencial, poderá requerer a alteração através de solicitação assinada pelo próprio candidato, enviado no e-mail de atendimento ao candidato ippec@ippec.org.br, anexando documentos que comprovem tal alteração, com expressa referência ao Processo Seletivo Simplificado, Cargo e número de



PROCESSO SELETIVO SIMPLIFICADO Nº 01/2026

Edital de Abertura nº 01/2026

Inscrição, até a data de publicação da homologação do resultado final. Após esta data, poderá requerer a alteração junto à Prefeitura Municipal, ou enviar a documentação via SEDEX com AR para o mesmo endereço, aos cuidados da Comissão Especial do Processo Seletivo Simplificado.

16.8 Os cartões respostas, provas e demais documentos deste Processo Seletivo Simplificado serão arquivados pelo período de 06 (seis) meses após a homologação final. Após este período serão incinerados.

16.9 - A Prefeitura Municipal e o IPPEC se eximem das despesas com viagens e hospedagens dos candidatos em quaisquer das fases do certame, mesmo quando alteradas datas previstas no cronograma inicial, reaplicação de qualquer fase, inclusive de provas de acordo com determinação da Prefeitura Municipal.

16.10 Os casos omissos serão resolvidos pela Comissão Especial do Processo Seletivo Simplificado, ouvido o IPPEC.

16.11 Será admitida a impugnação deste Edital, desde que devidamente fundamentada, no prazo de 5 (cinco) dias úteis a contar da sua publicação.

16.11.1 A impugnação deverá ser enviada, dentro do prazo estipulado, enviado no e-mail de atendimento ao candidato **ippec@ippec.org.br**.

16.12 Este Edital entra em vigor na data de sua publicação.

Santa Terezinha do Progresso - SC, 13 de março de 2026.

ELISEU ALVES DA SILVA

Prefeito de Santa Terezinha do Progresso - SC

IVA ADRIANA SCHLOSSER SEGUETO

Presidente da Comissão Organizadora do Processo Seletivo
da Prefeitura Municipal de Santa Terezinha do Progresso - SC

PCI Concursos

**PROCESSO SELETIVO SIMPLIFICADO Nº 01/2026**

Edital de Abertura nº 01/2026

ANEXO I – ATRIBUIÇÕES DOS CARGOS**OPERADOR NÍVEL I**

operar equipamentos como retroescavadeiras, mini escavadeiras, tratores, empilhadeiras e outras máquinas similares, realizando tarefas como escavação, nivelamento, transporte de materiais, carregamento e descarregamento. Manutenção preventiva, garantindo o bom funcionamento do equipamento, e pela segurança na operação, seguindo normas e procedimentos. Realizar o trabalho desejado, como escavação, nivelamento, transporte de materiais, etc. Zelar pela boa qualidade do serviço, controlando o andamento das operações e efetuando os ajustes necessários, a fim de garantir sua correta execução; Concretizar as medidas de segurança recomendadas para a operação e estacionamento da máquina, a fim de evitar possíveis acidentes. Verificar diariamente as condições de funcionamento antes de sua utilização, como lubrificação, combustível, peças e insumos, ajustes e pequenas substituições de peças para garantir o bom funcionamento da máquina e evitar falhas. Seguir rigorosamente as normas de segurança, utilizando equipamentos de proteção individual (EPIs) e seguindo procedimentos para evitar acidentes. Manter contato com a equipe, reportando problemas e repassando informações relevantes sobre o andamento do trabalho. Mantém a máquina e o local de trabalho limpos e organizados. Preenche relatórios e documentos relacionados ao trabalho, como registros de manutenção e produção. Pode operar diferentes tipos de máquinas leves, dependendo da necessidade e do tipo de trabalho. Monitora o desempenho da máquina, ajustando configurações e identificando possíveis problemas. Executar outras atribuições e atividades afins que lhe forem atribuídas pelo superior hierárquico ou Chefe do Poder Executivo; e desempenhar e cumprir as normas legais, em obediência à legislação em vigor.

MOTORISTA DE VEICULOS LEVES

Dirigir automóveis, caminhonetes, caminhões, ônibus, veículos de reboque e demais veículos de transporte de passageiros e cargas, bem como realizar o carregamento e o descarregamento de pequenas cargas; condução segura seguindo normas de trânsito e garantindo a segurança e eficiência do deslocamento. Conduzir e operar equipamentos estacionários operacionais, quando designado pela chefia imediata e após treinamento específico no equipamento em questão; Verificar diariamente as condições de funcionamento do veículo, antes de sua utilização, como pneus, água do radiador, bateria, nível de óleo, sinaleiros, freios, embreagem, faróis, combustível, informações de capacidade de carga, tara e lotação, equipamentos obrigatórios, como macaco e extintor de incêndio; Verificar se a documentação do veículo e da carga, quando necessário, está completa, bem como devolvê-la à coordenação quando do término da tarefa; Orientar o carregamento e descarregamento de cargas a fim de manter o equilíbrio do veículo e evitar danos aos materiais transportados; Zelar pela segurança de passageiros verificando o fechamento de portas e o uso de cintos de segurança; Fazer pequenos reparos de urgência; Manter o veículo limpo, interna e externamente, e em condições de uso, levando-o à manutenção sempre que necessário; Observar os períodos de revisão e manutenção preventiva do veículo; Anotar, segundo normas estabelecidas, a quilometragem rodada, viagens realizadas, objetos, pessoas e cargas transportadas, itinerários e outras ocorrências; Fazer o preenchimento de formulários utilizados na execução de ordens de serviços e auxiliar no levantamento de dados referentes a cadastros de redes em geral, bem como receber e enviar mensagens; Recolher o veículo após o serviço, deixando-o corretamente estacionado e fechado; Zelar pela segurança dos objetos e carga transportados, bem como das vias por onde transite evitando a queda de lixo e outros objetos pesados; Executar outras atribuições e atividades afins que lhe forem atribuídas pelo superior hierárquico ou Chefe do Poder Executivo; e desempenhar e cumprir as normas legais, em obediência à legislação em vigor.

MOTORISTA ESCOLAR

Dirigir automóveis, caminhonetes, caminhões, ônibus, veículos de reboque e demais veículos de transporte de passageiros e cargas, bem como realizar o carregamento e o descarregamento de pequenas cargas; condução segura seguindo normas de trânsito e garantindo a segurança e eficiência do deslocamento. Conduzir e operar equipamentos estacionários operacionais, quando designado pela chefia imediata e após treinamento específico no equipamento em questão; Verificar diariamente as condições de funcionamento do veículo, antes de sua utilização, como pneus, água do radiador, bateria, nível de óleo, sinaleiros, freios, embreagem, faróis, combustível, informações de capacidade de carga, tara e lotação, equipamentos obrigatórios, como macaco e extintor de incêndio; Verificar se a documentação do veículo e da carga, quando necessário, está completa, bem como devolvê-la à coordenação quando do término da tarefa; Orientar o carregamento e descarregamento de cargas a fim de manter o equilíbrio do veículo e evitar danos aos materiais transportados; Zelar pela segurança de passageiros verificando o fechamento de portas e o uso de cintos de segurança; Fazer pequenos reparos de urgência; Manter o veículo limpo, interna e externamente, e em condições de uso, levando-o à manutenção sempre que necessário; Observar os períodos de revisão e manutenção preventiva do veículo; Anotar, segundo normas estabelecidas, a quilometragem rodada, viagens realizadas, objetos, pessoas e cargas transportadas, itinerários e outras ocorrências; Fazer o preenchimento de formulários utilizados na execução de ordens de serviços e auxiliar no levantamento de dados referentes a cadastros de redes em geral, bem como receber e enviar mensagens; Recolher o veículo após o serviço, deixando-o corretamente estacionado e fechado; Zelar pela segurança dos objetos e carga transportados, bem como das vias por onde transite evitando a queda de lixo e outros objetos pesados; Executar outras atribuições e atividades afins que lhe forem atribuídas pelo superior hierárquico ou Chefe do Poder Executivo; e desempenhar e cumprir as normas legais, em obediência à legislação em vigor.

MOTORISTA D

Dirigir automóveis, caminhonetes, caminhões, ônibus, veículos de reboque e demais veículos de transporte de passageiros e cargas, bem como realizar o carregamento e o descarregamento de pequenas cargas; condução segura seguindo normas de trânsito e garantindo a



PROCESSO SELETIVO SIMPLIFICADO Nº 01/2026

Edital de Abertura nº 01/2026

segurança e eficiência do deslocamento Conduzir e operar equipamentos estacionários operacionais, quando designado pela chefia imediata e após treinamento específico no equipamento em questão; Verificar diariamente as condições de funcionamento do veículo, antes de sua utilização, como pneus, água do radiador, bateria, nível de óleo, sinaleiros, freios, embreagem, faróis, combustível, informações de capacidade de carga, tara e lotação, equipamentos obrigatórios, como macaco e extintor de incêndio; Verificar se a documentação do veículo e da carga, quando necessário, está completa, bem como devolvê-la à coordenação quando do término da tarefa; Orientar o carregamento e descarregamento de cargas a fim de manter o equilíbrio do veículo e evitar danos aos materiais transportados; Zelar pela segurança de passageiros verificando o fechamento de portas e o uso de cintos de segurança; Fazer pequenos reparos de urgência; Manter o veículo limpo, interna e externamente, e em condições de uso, levando-o à manutenção sempre que necessário; Observar os períodos de revisão e manutenção preventiva do veículo; Anotar, segundo normas estabelecidas, a quilometragem rodada, viagens realizadas, objetos, pessoas e cargas transportadas, itinerários e outras ocorrências; Fazer o preenchimento de formulários utilizados na execução de ordens de serviços e auxiliar no levantamento de dados referentes a cadastros de redes em geral, bem como receber e enviar mensagens; Recolher o veículo após o serviço, deixando-o corretamente estacionado e fechado; Zelar pela segurança dos objetos e carga transportados, bem como das vias por onde transite evitando a queda de lixo e outros objetos pesados; Executar outras atribuições e atividades afins que lhe forem atribuídas pelo superior hierárquico ou Chefe do Poder Executivo; e desempenhar e cumprir as normas legais, em obediência à legislação em vigor.

ASSISTENTE ADM. E DE GESTÃO

Executar atividades administrativas de rotina, como digitação, arquivamento, organização de documentos, atendimento telefônico e controle de correspondências. Elaborar, revisar e organizar relatórios, planilhas, ofícios, memorandos, protocolos e outros documentos oficiais. Atender e orientar o público interno e externo, presencialmente, por telefone ou meio eletrônico, prestando informações e esclarecendo dúvidas sobre serviços e processos administrativos. Encaminhar demandas e documentos aos setores competentes, mantendo o fluxo de trabalho organizado. Auxiliar no controle e andamento de processos administrativos e procedimentos internos. Realizar lançamentos, registros e atualizações em sistemas informatizados de gestão pública (como protocolo, contabilidade, recursos humanos, saúde, educação, assistência social, saúde, agricultura, frotas, estoque, patrimônio, compras, entre outros). Auxiliar na manutenção, atualização e implantação de informações do portal público, página, site ou redes sociais; Apoiar a implementação, execução e prestação de contas de políticas, planos, programas e projetos da administração pública, bem como realizar os registros junto aos sistemas municipais, estaduais e federais. Auxiliar na coleta de dados, organização de informações e monitoramento de indicadores para subsidiar a tomada de decisões da gestão. Auxiliar no acompanhamento da execução de contratos, convênios e parcerias administrativas, organizando documentos e acompanhando prazos e obrigações. Executar tarefas e atividades provenientes de parcerias e convênios entre órgãos e entidades, federais e estaduais. Apoiar a organização de reuniões, audiências, treinamentos, conferências e eventos institucionais. Produzir atas, listas de presença e outros documentos relacionados. Auxiliar na requisição, controle e distribuição de materiais de consumo e permanentes. Apoiar o controle do patrimônio público sob responsabilidade da unidade administrativa. Envio de dados on-line, mensal, bimestral, quadrimestral ou anual para prestação de contas conforme legislação vigente. Seguir os regulamentos internos, normas legais e instruções de trabalho vigentes no serviço público municipal. Zelar pela confidencialidade, segurança e integridade das informações tratadas. Participar de reuniões, capacitações e treinamentos promovidos pela Administração. Acompanhar processos administrativos: Verificar prazos estabelecidos; localizar processos; encaminhar protocolos internos; atualizar cadastro; convalidar publicação de atos; expedir ofícios e memorandos. Atender usuários no local ou à distância: Fornecer informações; identificar natureza das solicitações dos usuários; atender fornecedores. Desincumbir-se de outras atividades que lhe forem cometidas pelo superior hierárquico ou Chefe do Poder Executivo; Desempenhar e cumprir as normas legais, em obediência à legislação em vigor.

AGENTE COMUNITÁRIO DE SAÚDE

Exercício de atividades de prevenção de doenças e promoção da saúde, mediante ações domiciliares ou comunitárias, individuais ou coletivas, desenvolvidas em conformidade com as diretrizes do SUS e sob supervisão do gestor municipal. A utilização de instrumentos para diagnóstico demográfico e sócio-cultural da comunidade; A promoção de ações de educação para a saúde individual ou coletiva; O registro, para fins exclusivos de controle e planejamento das ações de saúde, de nascimentos, óbitos, doenças e outros agravos à saúde; O estímulo à participação da comunidade nas políticas públicas voltadas para a área da saúde; A realização de visitas domiciliares periódicas para monitoramento de situações de risco à família; A participação em ações que fortaleçam os elos entre o setor saúde e outras políticas que promovam a qualidade de vida.

**PROCESSO SELETIVO SIMPLIFICADO Nº 01/2026**

Edital de Abertura nº 01/2026

ANEXO II - DOS CONTEÚDOS PROGRAMÁTICOS**LÍNGUA PORTUGUESA - CARGOS DE NÍVEL FUNDAMENTAL**

Compreensão e interpretação de textos. Significação de Palavras. Divisão silábica. Ortografia oficial, incluindo as alterações promovidas pelo Novo Acordo Ortográfico. Acentuação gráfica, incluindo as alterações promovidas pelo Novo Acordo Ortográfico. Concordância nominal e verbal. Empregos dos sinais de pontuação. Conjugação de verbos usuais. Antônimos e Sinônimos. Classes Gramaticais. Elementos Estruturais da Palavra. Processo de Formação de Palavras. Uso de Mau e Mal. Uso de Mas e Mais. Obs: Serão cobradas questões específicas sobre as alterações promovidas pelo novo Acordo Ortográfico.

LÍNGUA PORTUGUESA - CARGOS DE NÍVEL MÉDIO

Compreensão e interpretação de textos. Ortografia oficial, incluindo as alterações promovidas pelo Novo Acordo Ortográfico. Flexão em gênero e número dos substantivos e adjetivos. Acentuação gráfica, incluindo as alterações promovidas pelo Novo Acordo Ortográfico. Emprego de crase. Emprego de conectivos, pronomes e numerais e advérbios. Colocação pronominal. Concordância nominal e verbal. Regência nominal e verbal. Emprego de sinônimos, antônimos, homônimos e parônimos. Sintaxe da oração (período simples: termos essenciais, integrantes e acessórios da oração) e do período (período composto por coordenação e por subordinação). Processos de formação de palavras. Conjugação e emprego de verbos. Empregos dos sinais de pontuação. Obs: Serão cobradas questões específicas sobre as alterações promovidas pelo novo Acordo Ortográfico.

MATEMÁTICA - CARGOS DE NÍVEL FUNDAMENTAL

Análise e interpretação de gráficos e tabelas envolvendo dados numéricos. Sistema legal de unidades de medida de massa e comprimento no Brasil. Operações básicas com números inteiros, fracionários e decimais. Equações de 1º grau. Geometria plana: perímetro e área das principais figuras geométricas. Regra de três simples. Razão. Proporção. Porcentagem. Juros simples. Séries/sequências lógicas.

MATEMÁTICA - CARGOS DE NÍVEL MÉDIO

Análise e interpretação de gráficos e tabelas envolvendo dados numéricos. Sistema legal de unidades de medida de massa e comprimento no Brasil. Operações básicas com números inteiros, fracionários e decimais. Geometria: perímetro, área e volume das principais figuras geométricas. Regra de três simples e composta. Razão. Proporção. Porcentagem. Juros simples. Equações: 1º grau, 2º grau e sistemas. Relações métricas e trigonométricas no triângulo retângulo. Análises combinatórias. Probabilidade. Raciocínio lógico.

CONHECIMENTOS GERAIS - TODOS OS CARGOS

Noções gerais sobre a vida econômica, social, política, tecnológica, relações exteriores, segurança e ecologia com as diversas áreas correlatas do conhecimento histórico-geográficas em nível nacional e internacional. História do Brasil, a partir da 1ª República. Problemas ambientais. Espaço natural nacional: relevo, clima, vegetação, hidrografia e recursos minerais e energéticos. Aspectos históricos e geográficos do Estado e do Município. Atualidades em diversas áreas, como: Segurança, Transportes, Política, Economia, Sociedade, Educação, Saúde, Cultura, Tecnologia, Energia e Relações internacionais, Desenvolvimento sustentável. As transformações políticas no mundo contemporâneo.

CONHECIMENTOS ESPECÍFICOS**OPERADOR NÍVEL I**

Noções básicas sobre procedimentos de segurança, equipamentos de proteção. Conservação e manutenção de máquinas. Noções básicas dos sistemas de alimentação, arrefecimento, ignição, elétrico, suspensão, freios, direção e transmissão. Sistemas hidráulicos. Óleos e graxas: tipos e especificações. Ferramentas de mecânico: conhecimento e aplicação. Novo código de trânsito brasileiro: infrações e penalidades, normas gerais de circulação e conduta, habilitação. Sinalização de trânsito. Direção defensiva e preventiva. Prevenção e combate a incêndios. Primeiros Socorros. Atendimento a acidentes de trânsito. Relações humanas no trabalho e ética profissional e no serviço público. Código de Ética do Servidor Público (Decreto 1171/94).

MOTORISTA DE VEÍCULOS LEVES / MOTORISTA ESCOLAR / MOTORISTA D

Noções básicas e procedimentos de segurança. Equipamentos de proteção. Noções elementares de mecânica (veículos e tratores). Conservação e manutenção de veículos. Novo código de trânsito brasileiro. Infrações e penalidades. Normas gerais de circulação e conduta. Habilitação. Direção defensiva e preventiva. Sinalização de trânsito. Noções de segurança no trabalho. Prevenção e combate a incêndios. Primeiros socorros. Atendimento a acidentes de trânsito. Conhecimentos pertinentes à área de atuação. Relações humanas no trabalho e ética profissional e no serviço público. Código de Ética do Servidor Público (Decreto 1171/94).

ASSISTENTE ADM. E DE GESTÃO

Relações interpessoais. Postura e atendimento ao público. Noções Básicas de Relações Humanas no Trabalho. Código de Ética do Servidor Público (Decreto 1171/94). Constituição Federal. Apresentação pessoal. Serviços públicos: conceitos, elementos de definição, princípios, classificação. Redação oficial: características e tipos. Atos e contratos administrativos. Principais leis: Lei Federal nº 14.133/21; Lei n.º 11.079/2004; Proteção de Dados: Lei n.º 13.709/2018. Lei Complementar Nº 101/2000 – Lei de Responsabilidade Fiscal. Informática: Sistema



PROCESSO SELETIVO SIMPLIFICADO Nº 01/2026

Edital de Abertura nº 01/2026

Operacional Windows, Conhecimento sobre o pacote Microsoft Office (Word, Excel, PowerPoint), Internet, Antivírus. Legislação Municipal: Lei Orgânica do Município. Código Tributário Municipal.

AGENTE COMUNITÁRIO DE SAÚDE

Competências e habilidades do Agente de Saúde. Programação de visitas domiciliares. Execução da vigilância de crianças menores de 01 ano consideradas em situação de risco. Acompanhamento do crescimento e desenvolvimento das crianças de 0 a 5 anos. Aleitamento materno. Pré-natal. Vigilância epidemiológica. Conhecimentos básicos: Conceitos básicos: endemias, epidemia, pandemia, hospedeiros, reservatório, vetores de doenças, via de transmissão de doenças. Indicadores de saúde. Interpretação demográfica. Saneamento Básico Meio Ambiente (água, Solo e Saúde). Higiene pessoal (bucal). Saúde da criança, do adolescente, da mulher (exames de prevenção ao câncer de mama e cérvico-uterino), do homem (exames de prevenção ao câncer de próstata), do idoso. Prevenção a acidentes da criança e do idoso. Direitos da criança. Direito dos idosos. Alimentação e nutrição. Planejamento familiar. Prevenção e combate ao uso de drogas. Conhecimento sobre as principais doenças Infecciosas e Parasitárias: DST/AIDS, coqueluche, dengue, difteria, doença de chagas, escarlatina, esquistossomose, febre amarela, febre tifóide, hanseníase, hepatites, leptospirose, malária, meningite, parotidite, poliomielite, raiva, rubéola, sarampo, tétano, tuberculose, varicela e outras doenças do aparelho respiratório e circulatório. Biologia e controle de roedores, escorpiões e outros peçonhentos. Calendário de vacinas. PSF (programa de saúde da família). Sistema Único de Saúde (SUS): Seus princípios, Suas diretrizes, Leis (8.080/90 e 8.142/90); Normas e Portarias atuais; Norma Operacional Básica (NOB/SUS/96) e (NOAS/2001). Relações interpessoais. Postura e atendimento ao público. Noções Básicas de Relações Humanas no Trabalho. Código de Ética do Servidor Público (Decreto 1171/94).

PCI Concursos



PROCESSO SELETIVO SIMPLIFICADO Nº 01/2026

Edital de Abertura nº 01/2026

ANEXO III - REQUERIMENTO DE ISENÇÃO DA TAXA DE INSCRIÇÃO

OBS: Para solicitar a isenção da taxa é necessário que efetue a sua inscrição no PROCESSO SELETIVO

IDENTIFICAÇÃO DO CANDIDATO

Nome:

CPF:

Cargo Pretendido:

Solicito isenção da taxa de inscrição no Processo Seletivo aberto pelo Edital nº 001/2025 e declaro que:

- a)** () Sou beneficiário da Lei Federal nº 13.656 e estou inscrito no Cadastro Único para Programas Sociais do Governo Federal (CadÚnico) e sou membro de família de baixa renda, nos termos do Decreto Federal nº 11.016, de 29 de março de 2022.
- b)** () Sou doador de sangue, nos termos da Lei Municipal nº 1.740/2025
- c)** () Sou Doador de Medula, nos termos da Lei Estadual nº 10.567, de 07/11/1997.
- d)** () Sou beneficiário da Lei Estadual nº 11.289, de 27/12/1999. (Desempregado ou empregado)
- e)** () Sou eleitor convocado ou participante de tribunal do júri, conforme a Lei Estadual nº 17.998/20.

Declaro, sob as penas da lei, serem verdadeiras as informações prestadas. Estou ciente de que poderei ser responsabilizado criminalmente, caso as informações aqui prestadas não correspondam à verdade.

_____, _____ de _____ de _____.

Assinatura do candidato

PCI Concursos



PROCESSO SELETIVO SIMPLIFICADO Nº 01/2026

Edital de Abertura nº 01/2026

ANEXO IV - REQUERIMENTO DE RESERVA DE VAGAS PARA CANDIDATOS PORTADORES DE NECESSIDADES ESPECIAIS E/OU CONDIÇÕES ESPECIAIS PARA REALIZAÇÃO DA PROVA

À COMISSÃO ORGANIZADORA DE PROCESSOS SELETIVOS

IDENTIFICAÇÃO DO CANDIDATO

Nome:

CPF:

Cargo Pretendido:

Deseja participar da reserva de vagas destinadas a candidatos portadores de deficiência, conforme previsto no Decreto Federal n.º 3.298/1999

Não Sim

Tipo da Deficiência: Física Auditiva Visual Mental Múltipla

Necessita condições especiais para realização da(s) prova(s)?

Não Sim

Em caso positivo, especificar:

_____, _____ de _____ de _____.

Assinatura do candidato

O requerimento deverá estar acompanhado de laudo médico e/ou parecer emitido por especialista da área de sua deficiência.

PCI Concursos



PROCESSO SELETIVO SIMPLIFICADO Nº 01/2026

Edital de Abertura nº 01/2026

ANEXO V - REQUERIMENTO DE RECURSO

IDENTIFICAÇÃO DO CANDIDATO

Nome:

CPF:

Cargo Pretendido:

À Comissão Organizadora do Processo Seletivo / IPPEC

O PRESENTE RECURSO REFERE-SE A QUESTÃO _____

JUSTIFICATIVA DO CANDIDATO:

REQUERIMENTO:

- () Solicito alteração da letra " _____ " para letra " _____ ".
- () Solicito anulação da questão, pois não há alternativa correta.
- () Solicito anulação da questão, pois há mais de uma alternativa correta. Letras (_____ e _____).
- () Solicito anulação da questão, pois assunto da questão não está previsto no conteúdo programático.
- () Outros.

_____, _____ de _____ de _____.

Assinatura do Candidato

INSTRUÇÕES:

- Somente serão analisados pela Banca Examinadora os recursos protocolados dentro dos prazos previstos e formulados de acordo com as normas estabelecidas no Edital de Abertura.
- No caso de recurso às questões da prova escrita este deverá apresentar argumentação lógica e consistente, devendo, ainda, estar acompanhado de cópia da bibliografia pesquisada para fundamentação.



PROCESSO SELETIVO SIMPLIFICADO Nº 01/2026

Edital de Abertura nº 01/2026

ANEXO VI - REQUERIMENTO ADVENTISTAS DO SÉTIMO DIA

IDENTIFICAÇÃO DO CANDIDATO

Nome:

CPF:

Cargo:

Eu, acima qualificado, devidamente inscrito no Processo Seletivo Simplificado 01/2026 do município de Santa Terezinha do Progresso/SC, venho perante a comissão organizadora do Processo Seletivo Simplificado para requerer a alteração de horário de minha prova, em razão de minha religião de sabatista.

E por ser esta a expressão da verdade, firmo o presente.

_____, _____ de _____ de _____.

Assinatura do Candidato

Eu, _____,

Pastor da Igreja _____, declaro que o(a) candidato(a) acima qualificado está em plena comunhão com a igreja, sendo considerado(a) membro regular desta denominação religiosa.

assinatura do pastor ou representante da instituição religiosa



PROCESSO SELETIVO SIMPLIFICADO Nº 01/2026

Edital de Abertura nº 01/2026

ANEXO VII - MICROÁREA - AGENTE COMUNITÁRIO DE SAÚDE (ACS)

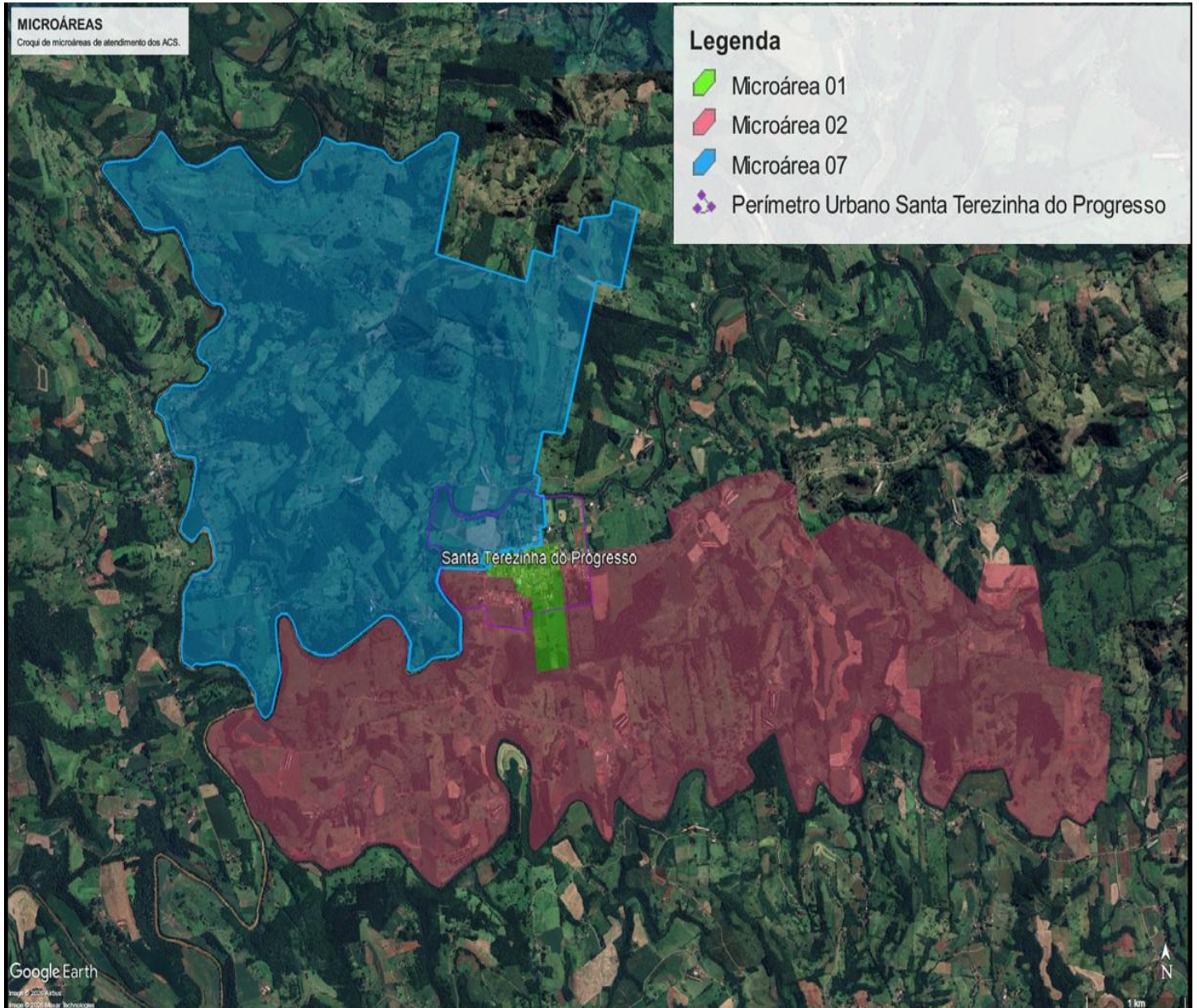

PCI Concursos